

Relatorio de Atividades: 1972-1974
ASCAR.

Relatório de Atividades / 1974

Cód. Acervo: 16428

© Emater/RS-Ascar



Disponível em: <http://hdl.handle.net/20.500.12287/16428>

Documento gerado em: 07/11/2018 15:35

O Repositório Institucional (RI) da Extensão Rural Gaúcha é uma realização da Biblioteca Bento Pires Dias, da Emater/RS-Ascar, em parceria com o Centro de Documentação e Acervo Digital da Pesquisa da Universidade Federal do Rio Grande do Sul (CEDAP/UFRGS) que teve início em 2017 e objetiva a preservação digital, aplicando metodologias específicas, das coleções de documentos publicados pela Emater/RS- Ascar.

Os documentos remontam ao início dos trabalhos de extensão rural no Rio Grande do Sul, a partir da década de 1950. Portanto, salienta-se que estes podem apresentar informações e/ou técnicas desatualizadas ou obsoletas.

1. Os documentos disponibilizados neste RI são provenientes da coleção documental da Biblioteca Eng. Agr. Bento Pires Dias, custodiadora dos acervos institucionais da Emater/RS-Ascar. Sua utilização se enquadra nos termos da Lei de Direito Autoral, nº 9.610, de 19 de fevereiro de 1998.
2. É vetada a reprodução ou reutilização dos documentos disponibilizados neste RI, protegidos por direitos autorais, salvo para uso particular desde que mencionada a fonte, ou com autorização prévia da Emater/RS-Ascar, nos termos da Lei de Direito Autoral, nº 9.610, de 19 de fevereiro de 1998.
3. O usuário deste RI se compromete a respeitar as presentes condições de uso, bem como a legislação em vigor, especialmente em matéria de direitos autorais. O descumprimento dessas disposições implica na aplicação das sanções e penas cabíveis previstas na Lei de Direito Autoral, nº 9.610, de 19 de fevereiro de 1998 e no Código Penal Brasileiro.

Para outras informações entre em contato com a Biblioteca da Emater/RS-Ascar - E-mail: biblioteca@emater.tche.br

CONSELHO ESTADUAL DE CLUBES 4-S

1972-1974

EMATER/RS
NIDOC/ADB
Data: 15/09/86
De nº 492



relatório de atividades

CONSELHO ESTADUAL DE CLUBES 4-S



relatório de atividades

1972 - 1974

Agradecimento

O Conselho Estadual de Clubes 4-S do Rio Grande do Sul agradece a confiança e o apoio recebidos dos Membros Cooperadores e Colaboradores, dos Conselhos Municipais de Clubes 4-S, da Associação Sulina de Crédito e Assistência Rural/ASCAR, da Legião Brasileira de Assistência-LBA, e ao Programa Intensivo de Preparação de Mão de Obra-PIPMO, que possibilitaram a concretização das atividades desenvolvidas visando o preparo da juventude rural do Estado, nos aspectos técnicos, educativos e sociais.

O mérito do trabalho efetuado pelo COESC-4S nestes dois anos de existência, deve-se ao esforço congregado de todas essas entidades que possibilitaram o engajamento concreto do Conselho Estadual de Clubes 4-S no processo de desenvolvimento brasileiro.

Apresentação

Os programas destinados à capacitação dos jovens rurais, baseados na participação efetiva destes jovens, no esforço comum de pessoas e entidades e na instrução adequada, tornam-se cada vez mais preciosos para o a celeramento desenvolvimentista brasileiro.

O Conselho Estadual de Clubes 4-S consciente de sua responsabilidade nesse processo, tem envidado es forços no sentido de capacitar os jovens filiados a Clu bes 4-S.

Para tanto, estabeleceu uma programação em que o fortalecimento de estruturas municipais - Conselhos Municipais de Clubes 4-S - tem prioridade absoluta.

O presente Relatório tem por finalidade for necer aos Conselhos Municipais de Clubes 4-S, aos Membros Cooperadores e Colaboradores, às autoridades e ao público em geral uma visão sucinta das atividades do COESC-4S, nos, dois primeiros anos de seu trabalho.

Para maior clareza e ordem, os assuntos aqui apresentados o serão sob forma de itens específicos.

MATERIAL EDUCATIVO:

O material educativo, constituído de folhetos técnicos e guias de sócio (caderno de anotações) é produzido de acordo com as necessidades, ou seja, na medida em que a falta se caracteriza. Nestes dois anos foi produzido o material educativo num montante de Cr\$ 21.725,42.

Tipo de Material:

1973

1. Folheto Cultura da Soja	Cr\$ 5.100,00	
2. Livro de Presidência e Secretaria...	Cr\$ 210,00	
3. Folheto Suinocultura	Cr\$ 1.737,49	
4. INFORMATIVOS/COESC-4S	<u>Cr\$ 247,93</u>	Cr\$ 7.295,42

1974

5. Folheto Horta Doméstica	Cr\$ 2.430,00	
6. Material educativo diverso	<u>Cr\$ 12.000,00</u>	Cr\$ 14.430,00

T O T A L Cr\$ 21.725,42

REVISTA DO CLUBE 4-S:

A Revista do Clube 4-S foi criada para servir de veículo de ligação e informação entre o COESC-4S, seus Membros Cooperadores e Colaboradores, os Conselheiros Municipais de Clubes 4-S, os Clubes 4-S e o público em geral.

Através dela o sócio 4-S recebe informação clara e precisa do que há de atual em atividades quatroessistas, toma conhecimento de inovações tecnológicas e novos produtos agropecuários. É também através de sua Revista que o jovem vê o seu esforço e o seu trabalho serem divulgados por todo o Estado.

Nos meios publicitários ela já é considerada como sendo um bom veículo de divulgação de marcas e produtos, atualmente com 40 páginas e uma tiragem bimensal de 12.000 exemplares.

Foram editados 10 números com um custo total de Cr\$ 97.364,34 sendo a cobertura publicitária igual a Cr\$ 71.423,28. Desta forma, o custo médio por edição foi de Cr\$ 9.736,43 sendo o gasto efetivo de Cr\$ 2.594,10 por edição.

Nº	Custo Edição	Custo Total	Ingresso Publicidade	Diferença Positiva	Diferença Negativa
1	2.070,00	2.250,00	2.550,00	300,00	-
2	6.900,00	8.100,00	5.049,99	-	3.050,01
3	6.800,00	8.000,00	6.958,32	-	1.041,68
4	7.083,55	8.283,55	6.316,65	-	1.966,90
5	6.852,59	8.052,59	7.274,98	-	777,61
6	7.008,00	8.208,00	5.633,31	-	2.574,69
7	9.648,00	10.848,00	9.750,00	-	1.098,00
8	10.515,00	11.815,00	5.030,00	-	6.785,00
9	14.220,00	15.420,00	12.380,00	-	3.040,00
10	15.187,20	16.387,20	10.480,00	-	5.907,20
Total		97.364,34	71.423,25	300,00	26.241,09

25.941,09

25.941,09

TREINAMENTOS:

O Conselho Estadual de Clubes 4-S em suas atividades, considera a capacitação profissional dos jovens rurais como sendo meta prioritária.

Para tanto, contou nesse período com recursos oriundos da Legião Brasileira de Assistência-LBA, Massey-Ferguson do Brasil S/A, Programa intensivo de Preparação de Mão de Obra - PIPMO, Igreja Evangélica de Confissão Luterana do Brasil através do SPD - Serviço de Projetos de Desenvolvimento, Agrale S/A - Tratores e Motores, além de seus próprios. Realizou os treinamentos abaixo mencionados, nos municípios de Arroio do Meio, Venâncio Aires, Rio Grande e Encantado.

Observando-se os dados do Quadro ao lado verifica-se que em 1973 foram treinados 1.060 jovens com um custo parcial de Cr\$ 75.106,00, enquanto que em 1974 houve um acréscimo de 50% em jovens treinados, com um custo operacional, parcial, em torno de Cr\$ 263.312,50, ou seja, 300% a maior em relação ao ano anterior.

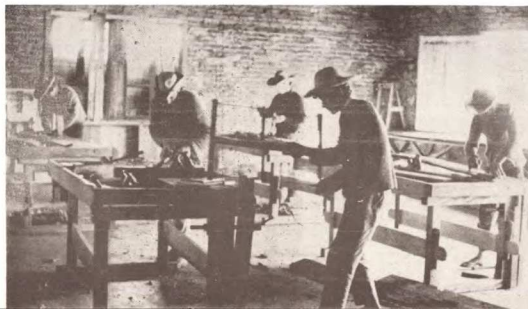

TREINAMENTO	ANO	Nº JOVENS	ORIGEM VERBA	CUSTO PARCIAL DO TREINAMENTO
Conservador de Solos	1973	464	PIPMO	Cr\$ 45.540,00
	1974	391	PIPMO	Cr\$ 15.180,00
Liderança	1973	575	IECLB/COESC-4S	Cr\$ 10.936,00
Máquinas Agrícolas	1973	1	Massey-Ferguson	Cr\$ 1.000,00
		17	AGRALE S/A	Cr\$ 17.000,00
	1974	60	LBA	Cr\$ 1.848,00
		85	PIPMO	Cr\$ 3.712,50
Hortelão	1974	102	PIPMO	Cr\$ 7.920,00
Suínocultura	1974	136	PIPMO	Cr\$ 11.200,00
Cultura do Milho	1974	1.003	PIPMO	Cr\$ 64.900,00
Cultura da Soja	1974	986	PIPMO	Cr\$ 63.800,00
Cultura do Trigo	1974	170	PIPMO	Cr\$ 11.000,00
Instalador de Água e Esgoto	1974	144	PIPMO	Cr\$ 15.680,00
Fruticultura	1974	102	PIPMO	Cr\$ 7.920,00
Carpintaria e Ferraria Colonial	1973	315	L B A	Cr\$ 9.702,00
Alimentação	1974	820	L B A	Cr\$ 19.012,00
Corte e Costura	1974	980	L B A	Cr\$ 22.638,00
Práticas de Extensão Rural	1973	3	COESC-4S	Cr\$ 630,00

DOAÇÕES A CONSELHOS MUNICIPAIS:

Em convênio com outras entidades patrocinadoras ou em atuação conjunta aos membros Cooperadores e Colaboradores, o COESC-4S conseguiu suprir, nestes dois anos, parte da necessidade de material dos Conselhos Municipais com equipamentos, sementes e ferramental, em valor igual a Cr\$ 35.553,20, distribuídos da seguinte maneira:

Conselhos

Conselhos Municipais	Origem da Verba	Tipo de material	Valor	
TAQUARA	L B A	Máquina/escrever REMINGTON, Duplicador à Alcool, máquina fotográfica, arquivo de aço e papel.....	3.835,94	4.110,94
	PROAGRO-PIONEER S/A	100 kg de sementes.....	275,00	
ENCANTADO	L B A	Máquina/escrever REMINGTON, duplicador à Alcool, máquina fotográfica, arquivo de aço e papel.....	3.835,94	11.610,94
		Material e Ferramental para montagem de UMET Carpintaria e Ferraria Colonial. Material para montagem UMET Alimentação, Corte e Costura.....	7.000,00	
	PROAGRO-PIONEER S/A.	100 kg de sementes.....	500,00 275,00	

Conselhos Municipais	Origem da Verba	Tipo de material	Valor	
FREDERICO WESTPHALEN	PROAGRO-PIONEER S/A L B A	100 kg de sementes..... Material para montagem de UMET Carpintaria e Ferraria Colonial..... Material para montagem UMET Corte e Costura e Alimentação.....	275,00 5.000,00 500,00	5.775,00
VERANÓPOLIS	PROAGRO-PIONEER S/A L B A	100 kg de sementes..... Material para montagem UMET Corte e Costura e Alimentação.....	275,00 500,00	775,00
ESPUMOSO	PROAGRO-PIONEER S/A L B A	100 kg de sementes..... Material para montagem UMET Mecânica e operação de máquinas agrícolas..... Material para montagem UMET Alimentação, Corte e Costura	275,00 2.531,32 500,00	5.806,32
	MASSEY-FERGUSON	Material para montagem UMET Mecânica e operação máquinas agrícolas.....	2.500,00	
ARROIO DO MEIO	PROAGRO-PIONEER S/A L B A	100 kg de sementes..... Material para complementar a UMET de Carpintaria e Ferraria Colonial.....	275,00 600,00	875,00
NOVA PRATA	PROAGRO-PIONEER S/A L B A	100 kg de sementes..... Material para montagem UMET Corte e Costura e Alimentação..... Material para montagem UMET Carpintaria e Ferraria Colonial	275,00 500,00 5.000,00	5.775,00
SEBERI	PROAGRO-PIONEER S/A	100 kg de sementes	275,00	275,00
SANTA CRUZ DO SUL	PROAGRO/PIONEER S/A	100 kg de sementes	275,00	275,00
GETULIO VARGAS	PROAGRO/PIONEER S/A	100 kg de sementes	275,00	275,00

T O T A L 35.553,20

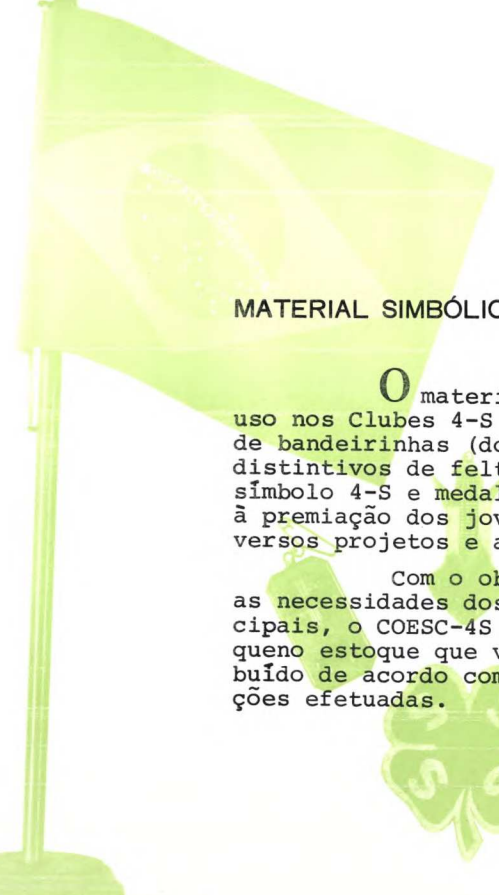

MATERIAL SIMBÓLICO:

O material simbólico de uso nos Clubes 4-S é constituído de bandeirinhas (do Brasil e 4-S), distintivos de feltro com o trevo-símbolo 4-S e medalhas, destinadas à premiação dos jovens nos seus diversos projetos e atividades.

Com o objetivo de suprir as necessidades dos Conselhos Municipais, o COESC-4S dispõe de um pequeno estoque que vem sendo distribuído de acordo com as solicitações efetuadas.

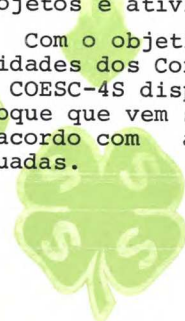

PROJETOS:

Com a finalidade de suprir as necessidades dos Conselhos Municipais de equipamentos e materiais, ou de possibilitar treinamento a jovens qua- troessistas, foram elaborados no período, 15 projetos, assim descritos:

NOME DO PROJETO	VALOR PROJETO	VALOR SOLICITADO	NOME DO PROJETO	VALOR PROJETO	VALOR SOLICITADO
Em 1973:					
1. CENTROS MUNICIPAIS PARA JOVENS RURAIS....	444.000,00	195.000,00	**11. Projeto encaminhado ao PIPMO, abrangendo a 11 municípios, prevendo 132 cursos para 2.187 jovens nos setores econômico e social, para 1974	150.782,50	150.782,50
2. EQUIPAR 3 CONSELHOS MUNICIPAIS COM VEÍCULO. Órgão Financiador: MISEREROR.....	95.000,00	56.000,00	Em 1974:		
**3. TREINAMENTO EM CONSERVAÇÃO DE SOLOS e Primeiros Socorros. Órgão Financiador: PIPMO.	49.316,00	49.316,00	**12. INTENSIFICAÇÃO DA EDUCAÇÃO INFORMAL DE JOVENS RURAIS. Órgão financiador: LBA	172.400,00	21.600,00
**4. INTENSIFICAÇÃO DA EDUCAÇÃO INFORMAL DE JOVENS RURAIS. Órgão financiador: LBA.....	145.000,00	36.000,00	13. EQUIPAR CONSELHOS MUNICIPAIS DE CLUBES 4-S, PRODUIR MATERIAL EDUCATIVO e COBRIR A MANUTENÇÃO DOS TRABALHOS. Órgão Financiador: LBA	200.000,00	200.000,00
**5. UNIDADES MÓVEIS DE EDUCAÇÃO PARA O TRABALHO. Órgão financiador: LBA	124.572,00	41.700,00	14. Projeto de acordo entre IECLB e COESC visando a contratação de 3 técnicos por 3 anos, com custos distribuídos entre as 2 entidades.....	391.404,00	197.808,00
6. TREINAMENTO DE JOVENS. Órgão financiador: Banco Lar Brasileiro S/A.....	10.800,00	10.800,00	15. PROJETO COESC-4S/ASCAR, visando participação conjunta na assistência aos Clubes 4-S onde não existem Conselhos Municipais.....	805.120,00	408.720,00
*7. TREINAMENTO DE JOVENS E LÍDERES. Órgão financiador: IECLB (abrangendo os Estados do Rio Grande do Sul e Santa Catarina).....	122.000,00	50.000,00	T O T A L	3.030.394,50	1.737.726,50
8. Projeto apresentado à Fundação Gaúcha do Trabalho, prevendo o treinamento de 600 jovens em 40 cursos, abrangendo 8 municípios. Valor aproximado	200.000,00	200.000,00	** Projetos aprovados e já concluídos. * Projeto aprovado mas não liberado.		
9. DOAÇÃO DE 3 VEÍCULOS. Financiador: Fundação Ford	60.000,00	60.000,00	NOTA: Alguns projetos foram aprovados com alteração do valor.		
10. DOAÇÃO DE 3 VEÍCULOS. Financiador: Volkswagen do Brasil S/A	60.000,00	60.000,00			



VEÍCULOS:

Dentro da atividade de assistência à juventude rural, no que diz respeito ao trabalho dos líderes municipais ou coordenadores e técnicos, um dos fatores mais importantes é, além do preparo técnico e da experiência, a facilidade de deslocamento.

Todos os Clubes 4-S ficam localizados fora da sede do município. Muitas vezes em locais quase inatingíveis.

Mas, é preciso chegar até o jovem rural e sua comunidade. É preciso levar até eles as informações e os ensinamentos necessários ao seu desenvolvimento. É preciso conviver com eles para compreendê-los melhor.

Para tal, torna-se necessário que o Conselho tenha, no mínimo e de acordo com suas condições, um veículo em ação. Isso se deve principalmente ao número de Clubes e à distância entre eles.

O Conselho Estadual possuía, em fins de 1973, apenas um veículo em operação no município de Seberi.

Neste ano, com verbas provenientes do convênio entre a ABCAR e UNICEF-FUNABEM e com a participação do próprio COESC 4S foram adquiridos mais 4 veículos novos, Volkswagen-1.300, para funcionamento nos municípios de Jaguari, São Lourenço, Rio Pardo e Venâncio Aires.

Ainda este ano, foram adquiridos pelo COESC-4S mais três veículos Volkswagen-1.500, para funcionamento nos municípios de Taquara, Santa Cruz do Sul e Arroio do Meio.

Em gestões junto à ASCAR, foram cedidos sob comodato dois veículos, um Jeep para tração a UMET de Santa Cruz do Sul e um Volkswagen, atualmente em funcionamento no Comitê Municipal de Clubes 4-S de Frederico Westphalen.

Antes do término do ano em curso, serão adquiridos mais dois veículos Volkswagen-1.500, para os municípios de Nova Prata e Encantado.

No quadro a seguir, a situação do COESC-4S no que diz respeito à propriedade de veículos. Cabe esclarecer ainda, que dos 16 Conselhos Municipais existentes, somente um, o Conselho de Pelotas, não possui nenhuma forma de viatura.

MUNICÍPIO	VEÍCULO	ANO/VEÍCULO	VALOR
STª CRUZ DO SUL	*JEEP	1969	5.000,00
	Volkswagen	1974	21.000,00
SEBERI	Volkswagen	1973	20.000,00
TAQUARA	Volkswagen	1974	21.000,00
FRED. WESTPHALEN	*Volkswagen	1966	8.000,00
ARROIO DO MEIO	Volkswagen	1974	21.000,00
NOVA PRATA	Volkswagen	1974	23.000,00
ENCANTADO	Volkswagen	1974	23.000,00

T O T A L: 8 veículos 142.000,00

* Veículo cedidos sob comodato.

PREMIAÇÃO A CAMPEÕES:

Em 25 e 24 de julho de 1973 e 1974, respectivamente, foram premiados os campees qua troessistas de 1972 e 1973, em solenidades real izadas no Palácio Piratini, presididas pelo En genheiro Euclides Triches, Governador do Estado.

Foram patrocinadores dos premios dis tribuídos, as seguintes pessoas, entidades ou firmas: Secretaria da Agricultura; Associação Su lina de Crédito e Assistência Rural-ASCAR; Olive bra S/A-Indústria e Comércio de Óleos Vegetais; Icisa S/A - Indústria e Comércio; Cia Riogran dense de Adubos-CRA; Massey-Ferguson do Brasil S/A; S/A Moinhos Riograndenses-SAMRIG; Dr. Geral do Velloso Nunes Vieira; Granja Santa Rita; PRÓ agro-Pioneer S/A-Agricultura, Indústria e Comêrcio; Adubos Pampa S/A; Grupo Financeiro Aurea; Faculdade de Agronomia da UFRGS; Manah S/A - Co mércio e Indústria.

Prova real de que os jovens quatroes sistas estão atendendo ao apelo do Governo quan to ao aumento de produtividade, é o alto nível de produção alcançado em seus projetos individu ais, nos principais cultivos e criações.

No ano de 1972, o jovem Edemar Schro eder foi o campeão da cultura do milho, obtendo uma produção de 9.700 kg/ha. enquanto a média do Estado foi de 1.300 kg/ha.

O jovem Flávio Dal Pizzol classifi cou-se com o 1º lugar na cultura do trigo com u ma produção de 3.000 kg/ha, sendo a média do Es tado estimada em 1.000 kg/ha.

Na cultura da soja, sagrou-se campe ão o jovem Roque Alfarello com uma produção de 6.000 kg/ha superando em muito a média do Esta do que foi de 1.300 kg/ha.

No cultivo do feijão o jovem Nestor Brondani logrou a 1ª classificação alcançando um rendimento médio de 3.900 kg/ha, enquanto a média Estadual atingiu 700 kg/ha.

Oriundo do município de Rio Grande, o jovem Juvencio da Silva Valentin foi o campeão da cultura da cebola com uma produção de 14.225 kg/ha, tendo naquele ano a média do Estado al cançado 8.000 kg/ha.

No ano de 1973, foram campeões esta duais 4-S:

- Jovem Daniel Antonio Susin, com uma produção de 12.000 kg/ha na cultura do milho.
- Jovem Ito Royar, na cultura da soja, com uma produção de 6.600 kg/ha.
- Na cultura do trigo, com uma produção de 1.800 kg/ha, o jovem Ademir Zimmer.
- Com uma produção de 1.000 kg/ha o jovem Ivo José Satori, na cultura do feijão.

No que diz respeito à criações, alcan çaram 1ºs lugares, nos anos de 1972 e 1973:

- Jovem Roque Telöuen com sua criação de suínos que aos 6 meses obtiveram um peso médio de 104 kg por suíno.
- Jovem Ingo Nestor Neitzke obteve uma média di ária de 15 litros de leite com o projeto gado leiteiro.

No projeto ovinocultura "Concurso Cor deiro Gordo 1972", sagrou-se campeão o jovem Fernando José Azevedo da Silva Tavares.

Nos programas dos Clubes 4-S os jo vens rurais são preparados não só para enfrentar os problemas ligados à agropecuária, mas também no que diz respeito aos aspectos sociais, abran gendo bons hábitos de higiene, saúde e nutrição.

Neste sentido são preparadas as jovens quatroessistas para enfrentarem a vida como boas donas de casa, além de serem um exemplo para as comunidades em que vivem.

Nos projetos denominados sociais, ob tiveram a 1ª classificação, em concurso de âmbito estadual as seguintes jovens, no ano de 1972:

- Ivani Maria Roman no projeto "A Dona de casa na Cozinha".
- Leda de Gasparin no projeto "Leite dá Saúde para Todos".
- Dilda Souza no projeto "Horta Doméstica".
- Ivani Salete Linck no projeto "Coma Hortaliças e tenha Saúde".
- No projeto "Arranjo do Quarto", a jovem Neide Maria Pegoraro.
- No projeto "Primeiros Socorros" Eleni Carmelita Botton.
- No projeto "Higiene e Embelezamento dos Arredores da Casa", Gizelda Beledelli.

No ano de 1973 lograram os 19s lugares as jovens:

- Elaine Carmen Bernardi no projeto "A Dona de casa na Cozinha".
- Marli Helena Schnack no projeto "O Leite na Alimentação".
- Romana Majolo no projeto "O Milho na Alimentação Humana".
- Dulce Schwuartzter no projeto "Horta Doméstica".
- Celária Lenice Gerhardt no projeto "Preparo de Hortaliças".
- No projeto "Arranjo do Quarto", Ivani Tereziha Rech.

- No projeto "Primeiros Socorros", Nubia Snaatkamp.

- No projeto "O Que Toda a Jovem deve Saber", Sueli Ciota.

Os jovens quatroessistas não são individualistas e se preocupam com a comunidade realizando trabalhos comunitários.

No ano de 1972 sagrou-se Campeão o Clube 4-S Progressista Aimoré do município de Veranópolis que realizou um projeto de eletrificação rural.

No ano de 1973 o Clube 4-S Progresso, de Taquari foi o campeão estadual por haver construído sua sede própria que serve para o funcionamento de uma escola municipal, além de servir para as reuniões sociais da comunidade.

Realizou também este Clube 4-S, uma campanha de combate à verminose humana que abrangiu exames parasitológicos, construção de privas das higiênicas e uso de filtro para água.

Classificaram-se em 1972 em "Realizações" o jovem Valdir Kaufmann e a jovem Iris Hirsch e, em 1973, o jovem Ademir Zimmer e a jovem Mirta Majolo.

Entre a liderança voluntária que colaborou para o melhor preparo dos jovens quatroessistas, classificaram-se como campeões estaduais os líderes Asta Maria Ziemmer de Arroio do Meio e Jaime Mazzarollo de Veranópolis, no ano de 1972.

Em 1973, Elly Wagner, de Santa Cruz do Sul e Ereno Jommertz, de Arroio do Meio.

Como Líderes Profissionais, a Profª Alca Sartori e o Prof. Luiz Tonon, ambos do município de Nova Prata, lograram a 1ª classificação nos anos de 1972 e 1973.



DECRETO DE UTILIDADE PÚBLICA:

Por ocasião da solenidade de entrega de premios aos campeões de 1972, no dia 25 de julho de 1973, foi assinado pelo Sr. Governador do Estado, doutor Euclides Triches, o Decreto 22556 que declara de utilidade pública o Conselho Estadual de Clubes 4-S do Rio Grande do Sul.

MEMBROS COOPERADORES E COLABORADORES:

"Membros Cooperadores são todas as pessoas físicas ou jurídicas, bem como as organizações públicas e particulares que concorrerem de forma permanente com doações para a constituição dos fundos do COESC-4S, em valor igual ou superior a 20 salários mínimos regionais, por ano, vigentes na época da contribuição."

Os membros cooperadores e as entidades e firmas colaboradoras do COESC-4S representam a legitimação do trabalho educativo efetuado com a juventude rural. Representam, principalmente, a crença do poder público e privado no desenvolvimento brasileiro calcado na participação do jovem.

Os jovens 4-S, os Clubes 4-S e as comunidades rurais, os Conselhos Municipais de Clubes 4-S e o Conselho Estadual sentem-se honrados em contar com a confiança destas entidades e firmas.

Por ocasião de sua fundação, o Conselho Estadual de Clubes 4-S contava com 19 membros cooperadores. Atualmente, conta com 31 membros Cooperadores e 9 Colaboradores.

Relação dos Membros Cooperadores:

ADUBOS PAMPA S/A
AGRALE S/A TRATORES E MOTORES
ASSOCIAÇÃO SULINA DE CRÉDITO E ASSISTÊNCIA RURAL - ASCAR
BANCO DO ESTADO DO RIO GRANDE DO SUL S/A
COMERCIAL TRILHOTERO S/A
CIA. RIOGRANDENSE DE ADUBOS - CRA
CIA. SOUZA CRUZ INDÚSTRIA E COMÉRCIO
DIRETORIA ESTADUAL DO MINISTÉRIO DA AGRICULTURA - DEMA/RS
FEDERAÇÃO DA AGRICULTURA DO RGS - FARSUL
FEDERAÇÃO DAS COOPERATIVAS TRITÍCOLAS DO SUL LTDA. - FECOTRIGO
FEDERAÇÃO DAS INDÚSTRIAS DO RGS - FIERGS
ICISA S/A INDÚSTRIA E COMÉRCIO
INDÚSTRIAS LUCHSINGER MADORIN S/A - ADUBOS TREVO
INSTITUTO NACIONAL DE COLONIZAÇÃO E REFORMA AGRÁRIA-IN CRA
LEGIÃO BRASILEIRA DE ASSISTÊNCIA - LBA
MANAH S/A COMÉRCIO E INDÚSTRIA
MASSEY-FERGUSON DO BRASIL S/A MÁQUINAS E IMPLEMENTOS AGRÍCOLAS
OLVEBRA S/A INDÚSTRIA E COMÉRCIO DE ÓLEOS VEGETAIS
PROAGRO PIONEER S/A AGRICULTURA, INDÚSTRIA E COMÉRCIO
QUÍMICA INDUSTRIAL BRASILEIRA S/A - QUIMBRASIL
SECRETARIA DA AGRICULTURA DO ESTADO DO RIO GRANDE DO SUL
SIDERÚRGICA RIOGRANDENSE S/A
S/A MOINHOS RIOGRANDENSES - SAMRIG
UNIVERSAL DE FERTILIZANTES S/A
UNIVERSAL DE CALCÁRIOS S/A
BANCO REGIONAL DE DESENVOLVIMENTO DO EXTREMO SUL - BRDE
PROGRAMA INTENSIVO DE PREPARAÇÃO DE MÃO DE OBRA - PIPMO
INDÚSTRIA DE CELULOSE BORREGAARD S/A
CAIXA ECONOMICA ESTADUAL DO RGS
BANCO SUL BRASILEIRO S/A
SOCIL PRÓ-PECUÁRIA S/A

Entidades e Firms Colaboradoras:

MADAL S/A IMPLEMENTOS AGRÍCOLAS E RODOVIÁRIOS
GRANJA SANTA RITA
IGREJA EVANGÉLICA DE CONFISSÃO LUTERANA NO BRASIL - IECLB
FUNDAÇÃO GAÚCHA DO TRABALHO
FACULDADE DE AGRONOMIA DA UNIVERSIDADE FEDERAL DO RGS
EMPRESA GRÁFICA METRÓPOLE
CENTROS COOPERATIVOS DE TREINAMENTO AGRÍCOLA - CCTA
MOVIMENTO BRASILEIRO DE ALFABETIZAÇÃO - MOBRAF
ALPINA DO BRASIL S/A



TRABALHOS EFETUADOS:

O trabalho efetuado no interior do Estado, quer no sentido de arregimentação de mais membros cooperadores quer no de assistência técnica aos Conselhos Municipais, em supervisão de trabalhos ou participação em eventos, atingiu a 193 dias de campo, da seguinte forma:

No ano de 1972 foram gastos 31 dias de campo, abrangendo os municípios de Caxias do Sul, Getulio Vargas, Santa Cruz do Sul, Encantado, Lajeado, Taquara, Nova Prata, Lagoa Vermelha, Veranópolis, Espumoso, Arroio do Meio, Santa Maria, Frederico Westphalen e Bagé.

No ano de 1973, foram gastos 110 dias de campo, abrangendo os municípios de Erechim, Passo Fundo, Garibaldi, Caxias do Sul, Canela, Ijuí, Panambi, Santo Ângelo, Santa Rosa, Horizontina, Santa Cruz do Sul, Venâncio Aires, Frederico Westphalen, Seberi, Espumoso, Encantado, Arroio do Meio, Lajeado, Getulio Vargas, Novo Hamburgo, Carlos Barbosa, Veranópolis, Nova Prata, Taquara, Carazinho, Esteio e Guaíba.

No ano de 1974 até o mês de agosto, foram gastos 52 dias de campo abrangendo os municípios de Espumoso, Arroio do Meio, Encantado, Caxias do Sul, Santa Cruz do Sul, Nova Prata, Veranópolis, Erechim, Getulio Vargas, Frederico Westphalen, Carlos Barbosa, Taquara, Venâncio Aires, Rio Pardo, Santa Maria, Jaguari, Lajeado, Pelotas, São Lourenço do Sul, Carazinho e Seberi.

RELAÇÃO DO MOBILIÁRIO E UTENSÍLIOS EM GERAL:

1973:

	Cr\$
1 birô de jacarandã - 150x70x76 cm - ref. BLR	659,60
1 perfurador CENTRAL.....	11,00
1 grampeador PARROT.....	27,00
1 grampeador PARROT.....	27,00
1 cadeira giratória ALBER FLEX c/assento e encostos estofados, pés metálicos c/rodízios, cor: preto.....	368,00
1 birô de jacarandã 180x80x76 - ref B2G-18	641,51
1 armário de jacarandã 180x160x45 ref. AR-10.....	802,15
1 birô de jacarandã 170x80x76 ref.B2G-17	621,43
1 cadeira giratória estofada, preta, com rodízios, ref. PGS..	383,53
1 cadeira giratória s/braços, c/pés cromados e rodízios ref. C-MF I-2	199,70
3 armários c/2 portas, de jacarandã, pés cromados, com rodí- zios, ref. AFMI-1	1.147,53
4 poltronas fixas c/pés cromador, pretas, ref.PGSBI.....	775,07
1 mesa para telefone, ref.MT-1	136,55
1 mesa de centro 50x50, ref.MC-2	92,39
4 poltronas fixas c/pés cromados, pretas ref. PF-S	999,94
3 cestos para papéis, de jacarandã	84,35
4 bandejas de mesa revest. de jacarandã	132,54
3 cinzeiros de mesa.....	40,15
36 cadeiras mod.104 EIP, concha vermelha.....	2.280,00
1 conjunto de 5 mesas para reunião e quadro verde.....	2.100,00
1 mesa para máq. de escrever, jacarandã.....	160,00
2 armários jacarandã c/prateleiras nos 2 lados,ref.AFMI-1....	849,99
SUB-TOTAL.....	12.540,33

1974:

1 birô BIG 14-A, jacarandã.....	668,17
1 mesa para máq. de escrever MM-1.....	245,50
1 birô de jacarandã M-FMI-3.....	575,58
1 armário AFMI, jacarandã.....	825,12
1 arquivo de aço com 4 gavetas.....	774,00
1 mesa MFM-3, jacarandã.....	1.066,62
1 caixa para documentos.....	32,20
1 cadeira CFMI, giratória.....	326,03
1 mesa MM-1 jacarandã.....	293,82
SUB-TOTAL.....	4.807,04
T O T A L.....	<u>17.347,37</u>

RELAÇÃO DE MÁQUINAS, MOTORES E APARELHOS:

1973:

	Cr\$
1 máq.de escrev.REMINGTON SUPERISTAR, tipos RO-97 nº6.212.221	1.783,65
1 aparelho p/Contab.,manual,adaptado p/máq.escrev.REMINGTON..	495,00
1 ventilador Diretor, marca CIRRUS (50-60 ciclos)ref.f11v. ..	600,00
2 ventiladores ARNO ref. GHNDEX e GJHBH	
1 máq.escrev.FACIT mod.1730-4211EC nº41947 com capa.....	3.343,35
1 máq.fotográfica RICOH-16MB.....	840,00
1 refrigerador CONSUL 792095-E.T. 1501.....	715,00
1 máquina de calcular REMINGTON, eletrônica.....	1.508,00
1 fogão VENAX - 2 bocas à gás	55,00
1 veículo Volkswagen-1.500, ano 1973	16.368,50
1 máquina de escrever OLIVETTI	1.600,00
SUB-TOTAL.	27.426,50

1974:

1 máquina de escrever OLIVETTI, Lexikom 80.....	1.500,00
1 máquina de escrever FACIT, elétrica.....	5.529,78
1 máquina de somar manual FACIT.....	864,90
3 interfones de 10 linhas.....	997,50
1 chave alimentadora de interfones.....	228,00
20 cabos telefônicos (8 pares).....	112,00
1 moto-serra ALPINA mod.070-S s/Lâmina.....	2.630,19
1 Volkswagen sedan 1.500-1974.....	17.690,90
1 Volkswagen sedan 1.500-1974.....	20.354,00
1 Volkswagen sedan 1.500-1974.....	21.672,00
SUB-TOTAL.	71.579,27
T O T A L.	<u>99.005,77</u>

TÍTULOS A RECEBER:

1973:

- Aplicação em Letras de Câmbio do Bco. Aurea de Investimento S/A. Valor resgate.....	31.250,00
TOTAL.	31.250,00

1974:

- Aplicação em Letras de Câmbio AUREA..	2.808,20
- Aplicação em Letras de Câmbio ÚNICA..	20.426,00
TOTAL.	23.234,20

RELAÇÃO DE TÍTULOS, DIREITOS E AÇÕES:

- 1 linha telefônica conf. Contrato 28150/CRT referente a 151 ações, a Cr\$ 35,00 cada uma.....	5.285,00
---	----------

MATERIAL BIBLIOGRÁFICO E FILMOTECAS:

- 1 Dicionário da Língua Portuguesa ...	70.000,00
---	-----------

CONSELHO ESTADUAL DE CLUBES 4-S DO RIO GRANDE DO SUL
BALANCETE LEVANTADO EM 30 DE AGOSTO DE 1974

A T I V O				P A S S I V O			
<u>DISPONÍVEL</u>				<u>NÃO EXIGÍVEL</u>			
Banco do Estado do RGS S/A	18.111,69			Patrimônio	45.321,83		
Banco Sul Brasileiro S/A	9.125,40			Saldo do Exercício	<u>36.975,01</u>	82.296,84	
Caixa Econômica Estadual do RGS ...	<u>1.628,41</u>	28.865,50					
<u>REALIZÁVEL -</u>				<u>EXIGÍVEL</u>			
Adiantamentos	1.499,50			Contas a Pagar	1.545,59		
Contribuições a receber.....	10.752,00			Retenções	<u>1.422,48</u>	2.968,07	
Títulos a receber	23.234,20						
Devedores diversos.....	<u>850,00</u>	36.335,70		<u>CONTAS DE RECEITA</u>			
				Contribuições.....	309.083,10		
				Saldo do Exercício	<u>48.655,20</u>	357.738,30	
<u>INVERSÕES</u>							
Equipamentos e instalações	27.426,50						
Material permanente	12.610,33						
Títulos, Direitos e Ações	<u>5.285,00</u>	45.321,83					
<u>CONTAS DE DESPESAS</u>							
Pessoal	26.546,24						
Material de consumo	11.217,10						
Serviços de terceiros	166.897,71						
Encargos diversos	4.329,14						
Contribuições - Treinamentos	47.103,68						
Equipamentos e instalações	71.579,27						
Material Permanente	<u>4.807,04</u>	332.480,18					
TOTAL DO ATIVO		443.003,21		TOTAL DO PASSIVO		443.003,21	
<u>COMPENSAÇÃO</u>				<u>COMPENSAÇÃO</u>			
Deposítários de material	17.968,50			Material em poder de terceiros..	17.968,50		
Contribuições do exercí.a realizar	<u>265.126,40</u>	283.094,90		Receita p/conv.e contr.pendentes	<u>265.126,48</u>	283.094,90	
T O T A L		<u>726.098,11</u>		T O T A L		<u>726.098,11</u>	

Porto Alegre, 16 de setembro de 1974.

ADAIL MORAIS
 Presidente
 CPF 001732660

LINO IVANIO HAMANN
 Tesoureiro
 CPF 007651800

RONALDO DIETERICH
 Secretário Executivo
 CPF 003201880

IVO ALEXANDRE SLEPIKAS
 Tec.Contabilidade CRC/4360/74
 CPF 008825500

ORGANOGRAMA DO CONSELHO ESTADUAL DE CLUBES 4-S

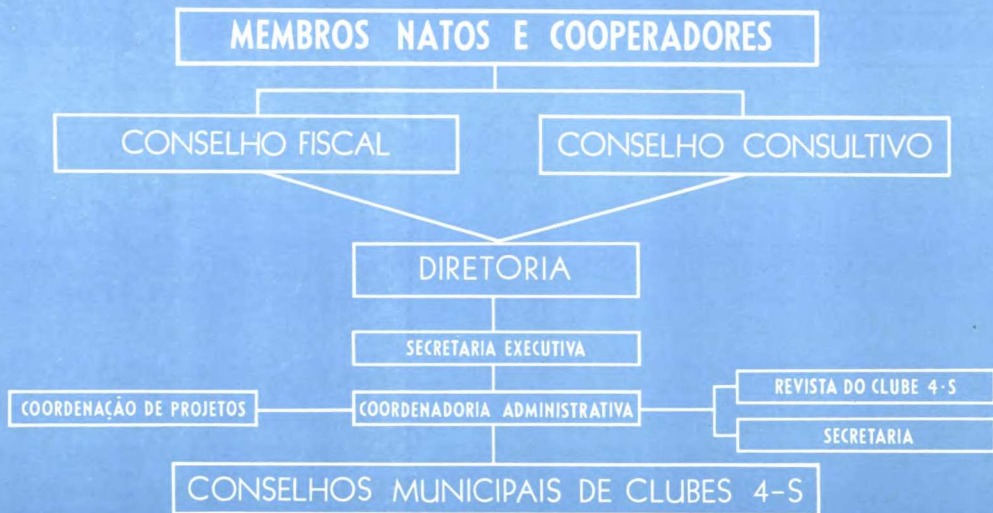

impresso na ASCAR